新民報

社址 北京石駙馬大街二十一號 社長法人新民報社

排擊英美 肅清共黨 太平洋英美勢力 同心戮力建設大東亞民族共榮圈

不診察身體 並附有彩票 中華人壽保險

社論 華北政委會二週年紀念

前年三月三十日，國民政府還都南京之際，而華北政務委員會，亦於同時宣告成立，時光荏苒，瞬已二年，此二年中，不僅中國內政，已有顯著之政績，即以東亞全體而言，更有劃時代之偉業發生，今於二週年紀念期間，吾人撫時言事，有當爲華北民衆告者，謹縷述之：

「華北」以直魯豫晉爲行政上之直轄區域，華北之在今日，較其他省區皆爲重要，第一：建國興亞之業，發祥於此；第二：在防共最前方；第三：爲與日滿友邦事務上之調整，而必須有一種地方政治機構，以負起推行上之責任，職是華北政務委員會，乃廣續前「臨時政府」未竟之職志，於不背中央政府組織系統下，及時成立，藉以執行其使命矣，華北政委會自成立以來，關於內政上之應急政治，約有二端：（一）在強化治安之目標下，努力肅清共匪，使人民獲到安居樂業之實際；其成績舉可記者，去年三月三十日，以國府還都及華北政委會成立週年之期，展開第一次治強運動，提倡人民自衛，以作治強運動之「啓蒙」，而七月七日之興亞紀念節爲始，至八月底止，復展開第二次治強運動，此次之目標，已進一步，喚醒民衆防共之方法及步驟，並普及宣傳，非勦清共匪，不足安定閭閻，至於第三次治強運動，乃自去年十一月十一日起，至十二月二十五日爲止，其行動更爲積極，除一方面澈底進勦共黨之外，而更對敵區經濟封鎖，以作困匪之計，因此，華北各地之殘餘匪類，大部份均告清除，其中尤以冀東地區八路軍之全部潰滅，値得吾人之慶幸，（二）國民生活之增進，華北除治安已日見寧謐外，餘則關及一般……

……頃者，去年十二月八日，大東亞戰爭勃發以來，吾人恭聆日本東條首相，對於大東亞聖戰之崇高目的，已了然東亞解放之刻不容緩，因之，華北之協力工作，自當努力邁進，以華北一萬萬民衆之人力物力，以盡齊之聯絡，鋭意勵之。

本月三十日正値國民政府還都，及華北政委會二週年紀念之期，再行發動第四次治強運動，並會釐定「東亞解放」「勤儉增產」「共自衛」爲方策，華北在大東亞戰爭中，所負之使命，固非坐談立議之間所可辦到，必得有事實之表現，以最大之決心，作最大之努力，幸勿徒託空言，則中國前途，當可於大東亞聖戰中，同獲解放也。

國府還都二週年紀念 南京舉行盛大祝典

午後舉行新生中國最初觀艦式

【中華社南京二十九日電】在大東亞戰捷中於三十日在首都南京，舉行國府還都第二週年紀念，適於東亞解放聖戰下極反映國府之快意，於戰色濃厚下盛大舉行慶祝典禮，當日國民政府汪主席以下政府高級官吏，午前十時，齊集大禮堂，舉行紀念典禮，於還都第三年之始，汪主席闡明新中國之出路，演説畢，隨即開招待日本重光大使以下盟邦各國使臣之茶話會，於十一時舉行首都警備司令部衞隊，第一方面軍各隊之閱兵式，更於午後三時，在下關舉行新生中國最初之觀艦式，在友邦所讓與之砲艦「海興」號以次十數隻，縱隊參列，舉行盛典，其他方面，又於午前九時，在國民大禮堂，召開官私各機關慶祝紀念大會，參加各團體，於大會終了後，組成數萬人之遊行，慶祝情況，充滿街頭，又汪主席于該日午後七時半，在麥克風前，對盟邦日滿國上下，廣播大東亞戰爭之赫赫戰果，對大東亞建設，披瀝中國協力之熱情與其誠意。

爲大東亞戰後盾 民衆慶祝大會決議

【中華社南京二十九日電】國府還都二週年首都民衆慶祝大會二十九日午後二時於南京國民大會堂，在各界代表八千餘名參加下舉行，首由日方表明，感謝移管廣東天津兩租界之意，旋即決議全國國民，團結一致，以爲大東亞防衞戰後盾，該會乃告終了。

分担重任欣見達成 不勝爲大東亞前途慶

慶祝國府還都 日駐華派遣軍總司令官談

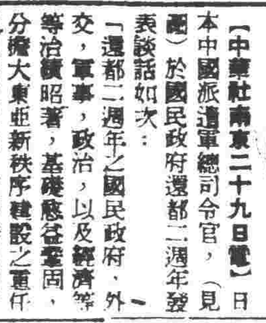

【中華社南京二十九日電】日本中國派遣軍總司令官，（見圖）於國民政府還都二週年發表談話如次：「還都二週年之國民政府，外交，軍事，政治，以及經濟等治績昭著，基礎愈益鞏固，分擔大東亞新秩序建設之重任，邁向達成之途，實不勝慶祝者，自大東亞戰爭勃發以來，汪主席爲確保後方治安，會披瀝堅固之決意，並展開活潑之新國民運動，以規律戰時下之國民生活，並極力擴充生產，勵行消費節約，一面更促進思想啓蒙運動，與日本同共甘苦，協力大東亞戰爭之完遂，堅固其邁進建設之決意，步步向完成中日協力體制之途邁進，在國民政府治下之知識階級，及青年學生層，對大東亞戰爭之意義與彼我戰勢之實況，均能有明確之認識與把握，與日本眞正提攜之意圖，已走向白熱化，此實爲余所欣喜者，日本尊重中國之主權，最近並將由英國接收之天津及廣州兩舊租界移管於中國，日本努力使中國自英美勢力中解放出來，此種誠意，確信定當受到中國民衆正確之理解也，亦重慶不顧日軍遮斷補給路，及其抗戰力之減低，依恃英美，仍繼續狂奔其抗戰，殊不知此乃有害於國家民族徒使民衆陷於塗炭之苦也，派遣軍絕能使頑固之重慶軍屈伏，而盡最善之努力，進行諸般施策，並更強化國民政府邁進聖戰之達成，於此還都二週年之際，謹祝國民政府之……

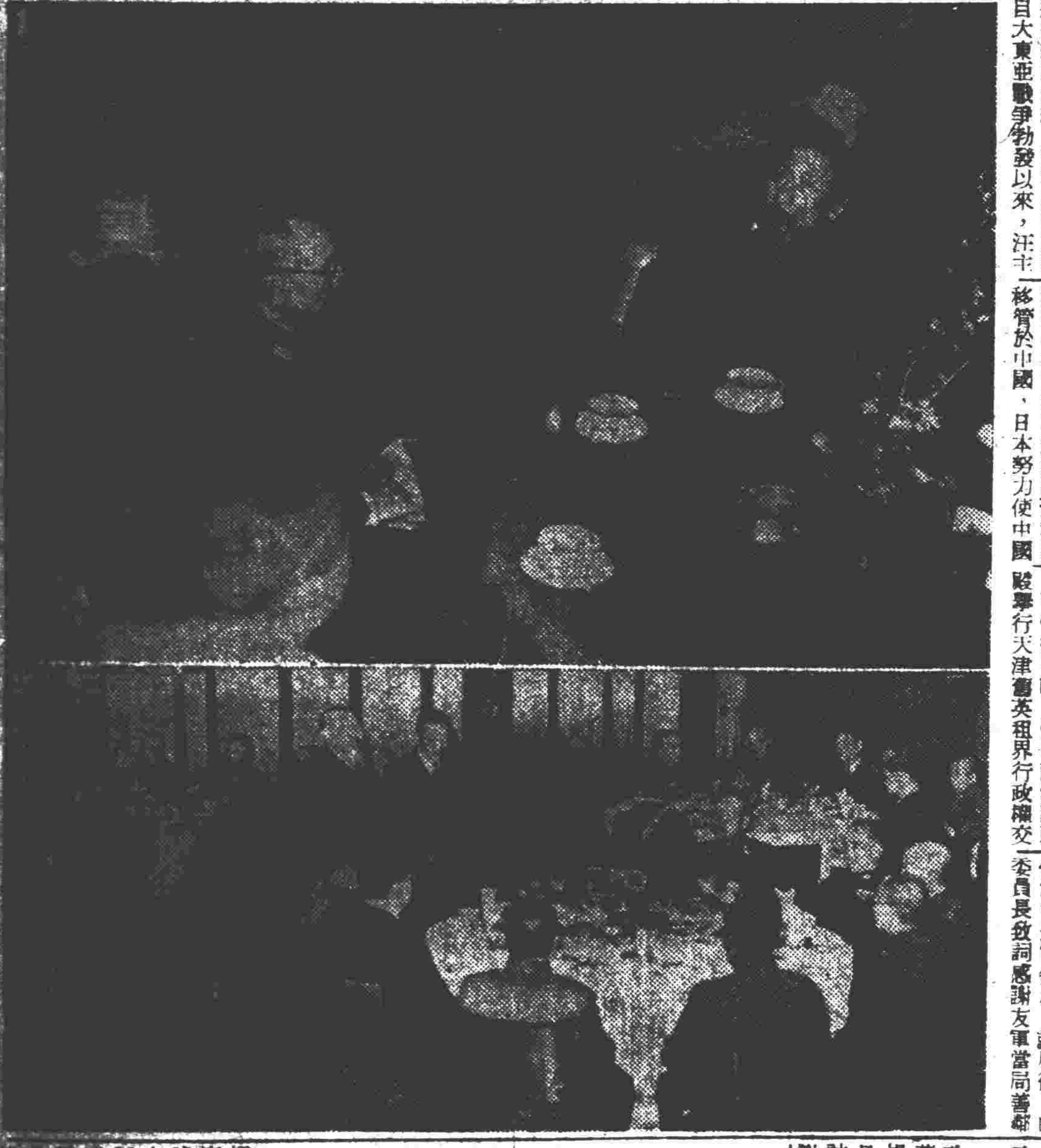

爪哇東部七州 日施行軍政

【中華社泗水二十八日電】日荷印方面派遣軍，繼續施行爪哇西部之軍政，爪哇東部七州亦自二十七日起施行軍政，是日最泗水市內衝要街道，粘貼施行軍政之布告，然因日軍尊重忠順官吏之職權良民生命及宗教，故市民面呈絕對信賴日軍之色，市民中亦有向布告文謙恭禮拜而去者。

政會昨晚盛大祝宴 慶祝接管津舊英租界

王委員長分訪謝友邦首要

【本報特訊】華北政務委員會，爲慶祝接管天津舊英租界，特於昨（二十九日）午後七時，假中南海勤政殿舉行天津舊英租界行政權交還慶祝宴會，到有軍司令部，興亞院，海軍武官府，日本大使館各長官多人，就席後，由委員長致詞感謝友軍當局善意友好之盛意，並舉杯祝諸位長官健康，席間杯觥交錯，盛極一時，至九時許，始盡歡而散云。（8）

【中華社消息】天津英租界行政移交中國接管後，華北官民莫不衷心感激，華北政委會王揖唐委員長，昨日（二十九）日上午十一時，赴軍司令部，訪問岡村最高指揮官，表示感謝之意云。

【本報特訊】天津舊英租界於前（二十八日）行政權移交國府後，華北政務委員會王揖唐委員長昨（二十九日）特分別致電東京東條內閣總理大臣東鄉外務大臣，及南京畑總司令官，重光大使等深表謝意，茲錄原電如下：（銜略）接管天津舊英租界行政典禮完成，厚情敦誼，謹代表華北民衆致謝，華北政務委員會委員長王揖唐。（8）（圖上爲王委員長訪謝岡村最高指揮官情形，下爲慶祝宴王委員長致辭情形）

無論中國及第三國 均益形向日軍協力

日後藤總參謀長歸還南京後談

【中華社南京二十九日電】日後藤總參謀長視察杭州寧波、上海方面軍況終了，於二十九日歸還南京後，是日午後在官邸發表談話如次：杭州寧波方面之治安，最近愈益良好，滬杭線方面，六個月間均未發生事故，該方面之國民政府軍隊，頗能協力維持治安，軍紀極爲嚴正，今後益須努力強化對敵遮斷及緊迫重慶，至於上海緊急問題乃在於食糧對策，而軍方對此，亦抱重大關心，已將相當數量之軍米在市內發放，於必要時，決放出更多之軍用米，故此點並無何等可憂之事，關於重慶恐怖政策，亦採取變通適切之方法，以期其絕滅，至于內封鎖強化致使一般民，有感困苦一事，原非本意，故無論現在，即將來，決籌處之，上海敵國財產工場等，正由軍方及興亞院管理，大致均尚順利，故此等工場，不日當對大東亞戰爭，有所貢獻也，大東亞戰爭勃發後，北京，天津，徐州，海州，開封，武漢，杭州，寧波，上海等，華北，華中，之大部，均已視察，不論中國方面及第三國，現實上均已益形向日軍協力，頗爲欣快云。

東亞興亡在此一戰

港華僑巨擘何東氏 協力日軍復興建設

晉謁磯谷總督表白誠意

【中華社香港二十八日電】香港華僑巨擘何東氏，自大東亞戰爭勃發後即赴澳門，香港陷落後仍居留于該地，三月中旬歸還香港，對於日本總督部領導下之復興工作，採取旁觀態度，二十八日晨至總督部拜謁磯谷總督，表示願對新香港之建設予以協力，香港方面之中國人已組織一華僑善後處置委員會於總督部指導之下，致力于香港之復興，由于此次何東之表明態度，香港華僑之有力者全部參加打倒英帝國主義及建設新東亞之工作，並協力新香港之建設，何東現年八十一歲，初服務於馬基孫公司，嗣後逐漸發展，爲香港上海銀行，香港，廣東，澳門輪船公司，香港，黃浦造船所等各大公司之董事，爲香港第一大富豪。

港葡人函日友 感謝日軍恩情

【中華社東京二十九日電】敵方因屢次敗北乃竭力大作毒辣之反宣傳然對彼等宣傳之虛僞已有種種證明之資料，於二月末有一僑居香港之葡萄牙人克拉克氏，致川崎昭和町頭山健吾氏一函，備述對日軍感情之感荷，其原文如左：敬啓者，前見令郎（幹部候補生頭山恒道）殊爲欣慰，自日軍到港本地以來，令郎及其他數人即暫居舍下，敝人夫婦殖蒙照顧，更蒙賜下極多之報酬，令郎之性格極佳，敝人等對令郎之美意應如何報答耶，自令郎離開此地後，敝人與典尼斯送爾馬，阿利夏，西赫等極感寂寞，唯有祈禱上帝，能將令郎自一切之危險中救出，尤望日後再有晤面之機會，倘閣下與令郎等通函時，務請代爲致意，現敝人已將令郎等之照片懸掛於室內，以資紀念，維德街三十號克拉克謹上。

第四次治強運動的積極性

林文龍局長昨晚特別播講

【本報特訊】華北政務委員會情報局長林文龍氏（見圖），以華北第四次治安強化運動已定自今日（三十日）起開始實施，王揖唐委員長於前（二十八日）晚將第四次治運實施訓令由無線電向全華北官民頒佈，林氏爲再詳細闡述四次治運之重要性特於昨日（二十九日）下午七時半在北京中央廣播電台以「第四次強化治安運動之積極性」爲題作特別廣播講演茲錄講詞原文如次：

這一回第四次強化治安運動的實施，我們的領袖王委員長已有明白宣示在大東亞戰爭中，爲華北促進自己的臨戰體制而進行的重要工作，在過去三次治運中……長亦已懇切叮嚀的明示了，我現在所要說的，就在闡明王委員長的訓示，凡被應我自己的意見，而強調本運動的重要性。

日本之戰 非爲利己

王委員長說……此等疑惑心理，是一種反可以遷我們於自殺的歸宿，此次大東亞戰爭日本如以侵略爲目的，是之帝國主義的戰爭，那麼我們只管可以傍觀，所謂「鷸蚌相爭漁人得利」就是第三者傍觀的絕妙方法，但這僅限於日本爲利己而戰的日本以前也有過對新的機械文明及物質文明的世界佔着自己的地步而行過自己本位的戰爭，但是日本完全是爲自衛而起，不得已依據着正義而排除外力，現在則不然了，現離以英美之帝國主義國家，尚且要憑藉帝國主義爭之不可，何況日本。……八世紀之種，若日本現在尚以搾取與開拓爲戰爭之目的，是不當妄挑歷史逆轉，日本縱有十倍百倍於現今的力量，歷史亦所不許的，日本亦深知此理而且反省了，一月二十一日東條首相在日本議會的演說對此有很明確的宣示，其中有二個特別重要的關鍵。

兩個特別重要關鍵

第一，東亞的共存共榮新秩序，應以日本爲中心而實現，中國方面……

此最重要，假使無此觀念，則大東亞戰爭的結局，成爲日本之帝國主義侵略戰爭，如果這樣我們盡管可以袖手傍觀，坐收漁人之利，但事實並不如此的，大東亞戰爭，確乎要在東亞首先確立了道義的正軌，即將英美等白種人，從來的禍害，如征服壓制搾取等行爲，一掃而空，把東亞全體改成爲家族式的集團。

改爲家族式的關係

日本決不想在東亞，做成第二英美……乃以道義爲基礎，而將大東亞共榮圈內國際的關係，民族的關係改爲家族式的關係……

道義表現爲一目標

此第四次強化治安運動，我華北應以化治安運動的意義，更爲高尚比從來運動的意義，更爲高尚換言之，即華北自己要發動對大東亞戰爭參戰，現在華北可以這樣，可是現在華北只能因爲環境關係，不能立刻從華北民衆全戰線，執了武器去參戰，在數十年後的將來，或許可以這樣，可是現在在華北只能先就做得到的方法去參戰，其方法即爲確保治安，治安既得確保，然後企圖物資的增產，以此力量民生的向上，同時且以此力量大東亞戰爭邁行的大力量，因之完成華北有力的兵站基地，這就是現在華北要……

先決問題勤共自衛

故此次治強運動，已規定了中心目標，王委員長對此，並指示以東亞解放爲理念之三個大方針，就是「勤共自衛」與「勤儉增產」實爲二而一者，共產匪賊既不理解現在共同理想，反而依照其擾亂地方治安，從事破壞之故，「勤共自衛」保華北眼前一切的先決問題。第二之「勤儉增產」是表現華北增產，於軍事上有最重大意義，絕不是爲我們利己主義的奢侈增產，因爲此等奢侈增產於解放東亞是無補的，故我們須以「咬得菜根百事可做」的勤儉精神去努力增產，關於此點知道第四次治運之非常……

確立華北治安 邁進東亞解放

大東亞戰週間戰記

三月二十三日至二十九日

茲將三月二十三日至二十九日一週間大東亞戰爭所獲戰果列左：

荷印方面

二十四日（1）日軍航空部隊再度猛襲一次空襲摩勒斯比。

二十六日（1）日軍攻略蘇門答臘北部之部隊，目下對中央山區中之克他齊與內府近之殘敵，及西海岸紐新幾爾方面之殘敵，展開殲滅戰。（2）攻略蘇門答臘日陸軍某部隊，所獲戰果已判明者爲：俘虜荷印軍二一〇一人，英軍八七三人，敵棄屍一四二具，鹵獲要塞砲七尊，火砲兩尊，高射機關砲一尊，迫擊砲兩尊，輕重機槍九〇挺，裝甲車三輛，汽車六三九輛，汽船十三艘，煤九萬噸。（3）蘇門答臘方面日軍部隊佔領庫塔加尼。

菲島方面

二十四日（1）日海軍航空部隊，大舉轟炸科列西德爾島要塞，逐次炸毀隱於森林中之兵營，滑走路，砲台等各種軍事設施。

澳洲方面

二十三日（1）日航空部隊轟炸澳洲西部之溫達姆。

新幾內亞方面

二十七日（1）日軍航空部隊急襲摩勒斯比，炸毀該地軍事設施。

附註：

（1）日艦船隊於〇月〇〇日進入與澳洲相對之英領索羅門群島要衝布加島之加洛拉灣，掃蕩該島陸戰隊敢行敵前上陸，掃蕩該島全域完全佔領索羅門群島。

（2）日大本營發表，帝國陸海軍部隊於三月二十三日未明對安達曼島之布列亞敢行奇襲上陸，業使該島英軍無條件降服。

日機轟炸澳洲達爾文港

摩勒斯比亦再遭猛襲受重創

【中華社墨爾本二十八日電】據悉尼來電稱，澳洲當局發表日本航空部隊於二十八日正午左右轟炸達爾文云。

【中華社墨爾本二十八日電】據悉尼來電稱：日空軍數日來屢次轟炸摩勒斯比，二十八日上午又對該地殘餘之軍事設施加以猛擊。

美造船計劃難實現

美海軍次官於議會言明

【中華社布宜諾斯艾利斯二十九日電】苦於船舶不足之美國，爲隱蔽此種弱點，屢次發表其龐大數字，羅斯福在本年初之咨書上，曾誇示其造船計劃，本年以八百萬噸爲目標，明年以一千萬噸爲目標，最近美海軍委員會，更發表追加二百萬噸，此二年中，以造船二千萬噸爲目標，但事實上，則將此數字之虛假暴露，據華盛頓二十九日來電稱：美海軍次官伯列斯達二十九日於議會言明如次：造船所雖在繼續其順利之工作，惟羅大總統要求於一九四二年內，要造八百萬噸一事，實須極大之努力，如不能解決鋼板，機器，及其他工具之生產不足，恐將不能實現大總統所希望之目標也。

安達曼島明朗化

居民一致協力日軍

【中華社安達曼島廿八日電】三月二十三日未明，日軍於南安達曼島之布列亞斯內克，羅斯三處無血上陸成功，安達曼島在孟加拉灣之南方，係由大小二百零四個之島嶼合成之群島，英國對之頗爲重視，羅斯島上有直轄于印度政廳之行政公署與英人之長官，以之爲防護印度洋之第一要塞，然二十三日午前七時安達曼行政公署樓頂上之英國旗，已被日軍旗取而代之飄蕩空中，擔任警備之英兵及安達曼長官灑塔候爾等二十二名，於日軍上陸後即請求降服，並表示願對日軍協力，布列亞，羅斯之沿岸砂地上頗多良材，附近之製材所每年出產鐵道枕木二萬噸，布列亞及羅斯島之居民大部係印度人，但除去警察外，幾乎均爲曾經犯罪者，例如經營小商店者及勞動者，均係曾經過數月之監獄生活者，彼等對于日軍之上陸，頗爲感激，有自動幫助日軍搬運物品者，其中有對日軍驚稱曰「余無意中取入烟草一枝，竟亦被發配至本地，吾等希望將全印度英人之首級斬下」，二十三日午後日軍掃海艇對布列亞灣內敷設之機雷開始清掃，白烟與爆炸之聲一齊傳至此新生之安達曼島。

華北開發建設與民生確保工作

參戰體制下之華北（五）

一、前言

大東亞戰爭逐步在進展着，友邦日本東亞新秩序建設，在這個重大的使命下，勇敢進擊，已先後攻略馬尼剌，香港，新嘉坡，荷印，仰光，英美侵略東亞的根據地，而將英美人擯棄在東亞領域以外，保障了東亞共同的安全與和平，創造了東亞前途的光明。中華民族基於中日提攜的原則下，與日本有共同建設新東亞的責任，並有解放東亞，鞏固東亞永久和平，以助世界和平正義的必然性，華北方面更是大東亞戰爭的兵站基地，向着有着先進的工業，兩相合作起來，互相攜手作着更大的努力，足以應付重大的當前時局目前將中國經濟開發略敘而明亦其合作之因果，與積極開發建設之必要。

二、中國資源鳥瞰

中日兩國是東亞民族的兩大柱石中國有着豐富的資源，日本……中國資源極富，煤的埋藏量二四六〇八〇百萬公噸左右，佔世界產量第五位，煤的埋藏量二四六〇八〇百萬公噸佐右，佔世界產量第二位，石油產量等於美國百分之三十一，錫產量居世界第三位，農業方面，全國耕地面積，約有一，五五八，〇二六，六四一畝，茲錄資源統計數字如左：

煤炭埋藏量最豐，煤田面積，約數係在河北，山東，山西，河南，雲南，貴州，江西，湖南各省，煤的埋藏量在一，〇〇〇，一九四千噸以上，佔世界第……

一 全國煤產儲量表

煤別	數量
無烟煤	四五，四五四百萬公噸
烟煤	一八五，二二四百萬公噸
褐煤	三，四二二百萬公噸
共計	二四六，〇八〇百萬公噸

二 全國礦產儲量表

數別	產量	備註
鐵	一，〇〇〇，一九四千噸	
金	一，二二，四一九兩	年產約計
鎢	七，八五六噸	年產約計
錫	二六，三三六噸	年產約計
銻	六二，五五噸	年產約計
錳	一〇，二五〇噸	年產約計

三、華北開發建設之推進

中國全境尤其是華北有着極端豐富的資源，惟以科學未甚精進，技術未甚精明，地下資源未能澈底開發，目前華北治安日臻強化，華北政務委員會實業總署，對此負有重大使命之兵站基地，已早着手於開發建設之推進工作，玆分別陳述如左：

（一）關於礦產方面：礦產開發，現除經實業總署礦業局方面極力推進以暢資源外，其他關係方面亦積極促進生產之新工作，將粘土部及華北蒙古公司，於去年底改爲純粘公司，經營唐山，古冶等窯業的粘土礦，設公司又極力籌華北龍烟之開發，由華北礦業公司，推新河，塘沽，漢沽的荒廢鹽田三十町歩復舊，大沽西方約千八百町新鹽田之開拓，建華北交通公司更延長資源路線，把大同的煤和宣化的鐵，運到渤海的塘沽，再運赴日本八幡製鐵所，將來大同的煤，可每月增至三十萬噸，宣化的鐵，由每月一千噸增至二百萬噸，而奮力于基地之開發建設諸工作。

（二）關於工商業方面，中國工業目前仍極幼稚而陷于落伍之地步，關係機關方面，對其製法之改善，技術之研究，都達實質，分赴各地工廠實地調查，提倡改良，以期增進，並勵行商品檢驗，使在統制下，得爲有機之行動，取締暴利投機，以暢物資調節之機，推行度量衡制度，以正交易之標準，其他新進之工業，若北京橡皮工廠，耀華玻璃等，亦均邁入近代體制的階段。

（三）關於漁牧方面，華北地區西界蒙古，爲天然牧場，東臨大海，河川交流，亦極宜于水產之繁殖，實業總署漁牧局成立後，即籌辦馬牧場，擬逐漸推及於牛豚雞犬各畜之增殖與改良，並爲水產之研究，與技術之訓練，擬設或恢復各地之水產學校，與水族館，以振興華北之漁業，綜合上述各工作，兵站基地華北開發建設當可預期矣。

四、民生確保工作之勵行

關於民生確保工作，當局早已利用肥沃之土地，專門之技術人材，研究品種之改良，改良土壤，以期增進生產，並以冀東濱海一帶荒地，而積極開成立華北墾業公司，從事墾殖，更計劃推廣棉田，將河北棉產改進會擴充爲華北棉產改進會，訓練專門技術人材，注重加強工作，更於各荒山地帶，造植樹林，以利農耕，更創設華北合作事業總會，暨各省聯合會縣聯合會，力謀減輕農民之負擔，以期增加農村之產生，改善農民生活，而使之得以確保，其勞工事項，則更創設華北勞工協會，調節各地勞工狀況，以謀確立保護福利救練之方策，而力謀失業者數額之減少，民生確保工作，達到至美至善之地步。

新民聲

×××我們做人的標準，有大前提，有小前提，勤儉治身齊家，自求幸福，是小前提，協力保衛國家，安居樂業，是大前提。在現狀新情勢下，個人利己主義，已成逝水，單純的國家主義，也走不通，當然要向超國家主義的道上走。四次治運目標，解放東亞與勤共自衛，增產的連環性，就在這一點。

×××人不能離群而孤立，所以人有人羣，國家也有國家群。到了某一階段，就不能自存，就要受侵略。反過來說：國家是個人的集合體，個人不能全努力，也就不能完成強盛國家。要想完成東亞解放勤共自衛，是在個人的勤儉增產華北民衆應該一致努力！

×××哈哈！克利浦斯勸英的錦囊計，竟是焦土戰術最英國看一敗塗地，我得不到，也不給你，不惜獎勵大家自掘，使其化爲焦土……斥爲「野蠻性的表現」，壯哉宣乎！英美以焦土政策爲……

慶祝國民政府還都 華北政務委員會成立 二週紀念

華北政務委員會 郵政總局

局長 金章
副局長 白井修一
總務科長 鄭維聰
副總務科長 荒巻伊勢雄
計核科長 小野吉郎
業務科長 加藤桂一
儲匯第一科長 韓伯真
副儲匯第一科長 木口章一
副儲匯第二科長 奧田孝一
視察室長 黃家德

北京郵政管理局 局長 巴立地 副局長 石丸豊
河北郵政管理局 局長 克立德 副局長 奧田芳夫
山東郵政管理局 局長 納自敦 副局長 小平雄二
河南郵政管理局 局長 克法理絡 副局長 森本義行
山西郵政管理局 局長 黎其康 副局長 池田嘉藏

郵政有獎定期儲金

獎金
一等 一萬元
二等 二千元
三等 一千元
四至六等止均有獎金

第四次治強運動的目標
在於華北政治力的擴大與加強

解說

第四次治安強化運動，由今日正式開始，首先注意的，是華北政治力的擴大與加強。

關於華北政治力的擴大與加強，乃是華北今後上下官民[illegible]上的根本，一切行動[illegible]的意義相[illegible]不能不加以認識。

第一：我們要知道華北政治的實體如何，華北政委會成立以來，政治的實績如何，華北政委會成立伊始，還是[illegible]進行的時期，華北政委會成立以後，乃入手於各種[illegible]，及政治機構的強化，首先[illegible]行政官廳組織強化，對於官吏的選拔，根據任用法則予以淨化，行政長官會議，舉行了三次，對於華北的行政目標[illegible]（一）對內：防共，建[illegible]，強化治安，[illegible]民生[illegible]的樂土，收到了A，[illegible]「[illegible]」軍協力的討伐作戰，收到莫大之戰果，治安強化運動三次[illegible]了[illegible]的[illegible]資金，B，[illegible]化運動，由今日正式開始，（二）對外：協力友邦，進行大東亞戰爭，求東亞共榮的確立，[illegible]。

甲 民政方面

劃分了行政的道區制，規定了各縣區行政的[illegible]，並奉行了[illegible]自衛制度的[illegible]，而對於衛生上各種行政的實績，更[illegible]確切，不但進行了幾次治安強化運動，而且實施了壯丁訓練，經濟封鎖的工作，最後成立了防共委員會，稱負華北防共的總責，此外，對於根絕共匪的救濟失業和[illegible]民工作，也進行不遺餘力。

乙 經濟方面

第一在發展華北經濟的政[illegible]「統一幣制」，肅清了華北的[illegible]，C，有了「華北[illegible]及物資統制」的辦法，採取輸出入許可制，鞏固了華北的金融，D，「安定物價」，E「實行[illegible]對[illegible]」[illegible]收到廣莊成果，而且「合作事業之推進」，已經達到每一個縣村鎮，第二，在財政[illegible]出入的統計上，也顯示了偉大的實績，如民國二十九年四月至年末，政委會歲入一萬萬六千萬元，民國三十年全年竟飛躍至兩萬萬一千四百萬元。

丙 治安方面

政委會除創設治安軍開辦三期軍官隊，兩期教導團，及第五期軍官學生的練軍工作外，子去年開始，即正式實行，與友軍協力的討伐作戰，收到莫大之戰果，治安強化運動三次更發揮了治安上偉大的意義，敵人遺棄屍體十八萬，俘虜八萬一千，歸順的敵軍也有九百五十二次，友軍及治安軍作戰共在六百次以上的華北。

丁 後方參戰體制的樹立

大東亞戰爭發生後，華北政治力達到的地區，沒有一處不發揮毅然參戰的體制，最明顯的表示，有封閉英美人在華的學校，教堂財產的舉動，將英美文化事業，收歸華北政委會下辦理，此外，並努力獻金，總額已在四百萬以上，而各省市村鎮，對於大東亞的認識也發揮不參戰的偉大的意義。

第二：我們要在治安強化運動開始的今日，認識華北所負使命的重要這一點。

華北在地理上，與滿洲國土地相接，其政治經濟歷史的重要性，則已不待言，然而與日本友邦的不可分性，尤其有最大的關聯，大東亞戰爭是以日本友邦的軍力作前鋒，直對大東亞建設妨礙的英美侵略主義，及其附庸的荷蘭，及渝府加以打擊，其目標是解放東亞回歸東亞，樹立東亞百年和平大計，是建設的，是積極的，這個偉大的作戰，需要有健全的嚴密的後方，華北就是後方中最重要的一環，這種重要，可以分四方面來看：

甲 物資方面

物資是作戰最必要的原動力，華北物資，對于大東亞戰的物力提供上，佔最要緊的地位，如煤的一項，僅山西一省即有二千五百二十二萬萬五千九百六十萬噸之多，如確保開採，可以爲陸海軍作戰的動力源泉，安達部隊長日前分析華北軍的戰果上曾說：「華北重要國防產業之發達，石炭（即[illegible]、鐵、鹽、棉花，均已不分[illegible]安定，[illegible]供給日本內地之要求，尤以棉花[illegible]以外，渡過事變前之今年度[illegible]……」這明示華北物資提供，對於進行東亞戰爭的勝利，具有什麼意義，與促大東亞戰爭勝利，必須發揮華北的物資力量。

乙 人力方面

華北全面積，爲六十五萬五千六百平方公里人口總數爲一萬萬一千二百萬。在這樣大面積裏，發揮其後方物資生產提供的實力，就是這一萬萬多人力的提供，這個人力的數字，遠超過日本全國的人口，如能加以合理的運用，這是無可比擬的偉大，增產就是幫助大東亞戰爭，保持人力，就是增產的必要前提，這是我們須明白的。

丙 治安方面

現在華北的治安良否，就是直接影響大東亞戰的一個因子，因爲假定日軍爲華北治安關係在此留有一名兵丁，前方就減少一個戰鬥的勇士，假定華北能增加一份自衛的力量，就增加了前方作戰的無限實力，假如華北軍去華北[illegible]全確定，則前方將更[illegible]人兵力，達三百十一萬名，全華北各地部隊實施之肅清戰，達兩萬次，每日平均有交戰五六十次之多，這種後方不安定影響於前方作戰，可以不言而喻了，所以華北人在後方治安上所負的任務，異常重大。

丁、思想方面

大東亞戰不但是軍力戰，也是思想戰，對於對抗英美思想，和剷除共產思想，以及一切似是而非不合作的消極思想都需要一律剷除，這是華北人在文化上一個重大的任務，這一次治強運動，就負有這個使命其方法如何，後當有詳論，理解我們負有這個任務，這是治強運動出發的今日，最必要的條件。

一 第三，我們要認識治強運動以來，官民會合作的成績，及其戰果，並從而認識這一次（第四次）治強運動的工作重點，和我們應該有的覺悟。

第三次治運開始以來，在華北政治史上，開了一個新的紀元，就是政治首腦部，及全華北民衆徹底合作，進行了一個上下一元化的鬥爭，其間穎有傳達上下意見，及疏通民情的新民會，更作了極有效的貢獻。

甲 在官的方面

從王揖唐委員長以下，無論是治安督辦，教育督辦，或財務，實業等首腦，各省長，道尹，降而至於縣長，在治強期間，都在自己直轄的機構上作成完備治運計劃，動員全體從事實行，更出巡到各地，親自對民衆加以領導，縣長們有勢身行督導治運犧牲者，這種是華北官民會合作上，推進治安運動的一大成果，其影響於華北政治力強化者如何，固不待言也。

乙 人民方面

因爲幾次治強運動的結果在思想上有了極大的轉變，這種轉變，可以從幾方面看出來第一，對於中日合作的認識及協力，有了堅確的信念，每次治運工作隊，沒有不是中日人士共同合作，而其合作，也到了極融洽的程度，第二，明確了抗戰的非惡，認清了今後中日合作，和平救國的大道，各地返回和平區來的人民日漸增多，就是明證，第三，知道了防共爲自己的責任，各地民團起來自衛，與共匪格鬥，或報告匪蹤給日軍及警備隊者，每日皆有，去年匪軍歸順者，不下數萬，就是這種啟發迫入民思想的反映，最後，對於撲滅英美文化思想的覺悟，也是現在華北人民全體的思想可以反映的事實，這種種思想轉變的實情，就是各次治強運動收獲的偉大效果。

那麽，由這種種方面推演下來的這一次治強運動的工作重點，和我們應有的覺悟，是什麽呢，簡言之，就是拿出赤心和全力來，進行這一次治強運動的三項重點工作，（一）了解並進行大東亞解放戰，（二）實施並協力勤共自衛的工作，（三）積極的參加增產建設，並勵儉生活，以增加建大東亞戰後方華北治安完密的偉大使命，這種意義，是偉大的，任務是艱鉅的，而實行也是必然的，我們要全體拿出赤心熱力來，進行我們華北這一偉大艱鉅而必然實行的工作，勝利就在我們前途。

英軍襲法海岸失敗
損失重大上陸部隊全覆滅

【中華社柏林二十八日電】英軍曾自二十七日夜至二十八日未明，在法國大西洋岸聖那席爾，企圖上陸，已被德軍擊退，德軍司令部，廿八日午後對此事發出特別發表如左：

二十七日夜至二十八日未明，英海軍部隊，在聖那席爾企圖上陸，敵軍因受德海軍及高射砲部隊之活擊，損害頗大，一部上陸成功之敵軍，亦因受德軍迅速之襲擊，或被殲滅，或被俘虜，敵艦多隻，已被擊沉，其餘則已遁走。

【中華社柏林二十八日電】據柏林來電稱：英軍司令部，爲掩飾其敵前上陸之失敗，遂於二十八日拂曉，以陸海空三軍聯合部隊，攻擊法國大西洋沿岸之聖那席爾，現預定於該部隊撤退後，再行發表。

【中華社里斯本二十八日電】據法國經此間之情報稱：英海軍部隊，二十七日夜，企圖在法國大西洋沿岸之聖那席爾（布勒斯特東南二百二十公里）上陸，但被德軍擊碎，使該上陸部隊投降而俘虜之。

已全被粉碎，德軍當局以爲此次之上陸作戰，係麥斯基駐英蘇聯大使所主動，故預料該氏必將受攻擊云。

缺乏反攻歐洲實力
英國企圖等於兒戲
襲擊法海岸係駐英蘇使策動

【中華社柏林二十八日電】聖那席爾之上陸作戰，一般認爲係英國掩飾其慶大之戰敗，並牽制德軍對蘇聯集中主力者，軍事消息靈通者多以爲此種企圖，無異兒戲，而只付之一笑，自開戰以來，英美自知僅以本身之武力，不足以打倒德國，乃希望蘇聯之對德宣戰，及歐洲之內部崩潰，以求獲得最後之勝利，如德國殲滅蘇聯之主力，及將蘇聯資源開發成功時，則英美戰勝之希望，自歸消滅，故英美爲防德軍之春季攻勢，乃傾其全力援助蘇聯，現德軍主力已大部集中于東部戰線，然蘇聯之戰力，自去年以來，即已非常低下，如不速謀補充，則春季攻勢開始後，勢必將受重大之打擊，故英國爲牽制德軍之集中東部戰線，乃企圖種種之工作，例如日前對無防備之巴黎，大舉空襲，法國北部地區之降下降落傘部隊，以及此次之上陸作戰，等均係于此種意圖者，然德國于敢行對蘇作戰之餘，對于防備歐洲亦有極充足之戰鬥力，英國則極缺乏對歐洲大陸作有效反攻之準備，故英國之此種企圖，無論實施若干次，恐僅爲局部的擾亂工作，對于整個戰面，並無影響也。

丹麥駐華新使
昨晨謁汪主席

【中華社南京二十九日電】二十八日抵任之丹麥駐中國公使克朗氏，二十九日午前十時，於國民政府大禮堂，謁見汪主席，作正式之提任寒暄，對於中丹兩國，修復國交互相交換祝辭，克朗公使，自事變以來，即寓上海，還都之後，即復其公使現職，故不另外捧呈國書，直接繼承職務。

德軍發表戰報

【中華社柏林二十八日電】德軍司令部發表戰況如次：東部戰線：一，蘇聯軍雖以強力戰車部隊掩護之下，於各處試行出擊但均毫無所獲而敗退。

德英戰線：一德空軍白晝轟炸英國南部，及東海岸港灣。

一，德轟炸機，二十七日夜，轟炸莫斯科重要軍事設施。

一，蘇聯軍於二十七日之戰鬥損失飛機二十一架，戰車三十五輛。

北非戰線：一，德軍於特米尼地區之戰鬥，俘獲英兵頗多。

一，德空軍轟炸馬爾他島飛行場，及拉瓦列塔之海軍船塢，與港灣設施。

美對援蘇問題 內部意見紛歧

【中華社里斯本二十七日電】據華府頃來電稱，據傳羅大總統於二十七日，對諾克斯海長，史汀生陸長，及其他政府首腦，已發出一爲使對蘇軍需品運輸之圓滑，應除去一切之障礙之嚴命，但綜合來自華府之情報，羅斯福此次再度嚴命對蘇供給圓滑化之理由，與其謂爲大東亞戰爭之勃發與船舶之不足，毋寧謂爲關於援蘇問題美政府內部意見之分歧爲當也，按羅斯福大總統，雖認爲聯合國對德勝利之唯一希望，爲蘇聯反擊之成功，將資源集中於德蘇戰上，但陸軍當局，卻輕視羅大總統之此種意見，將新購入之兵器，專使用於訓練，又政府內部亦有一派認爲西亞較德蘇戰爲具有重要性，蓋因德軍爲確保石油，恐將試行進兵伊朗及伊拉克也，對澳洲之援助，亦受到與其他戰線失掉均衡之非難，而羅大總統則認爲如聯合國不需可能的予蘇聯以援助，恐蘇聯將不能抵抗，即將到來之德國春季攻勢，現美國政府內部意見之不一致，實暴露美國尚未確立固定而明確的戰略戰線，其結果，倖徒招來其勢力之分散云。

促進華北經濟發展
第二次解除軍管工場
計山西省電燈廠等十四處

【中華社消息】關於第二次解除軍管理工場之軍發表如次：軍於二月二十四日會聲明將去年七月七日發表之二十處軍管理工場解除軍管理，將所有權分別返還所有權者，以促進華北經濟之發展，此次更決定對十四處工場解除軍管理，因此切望正當之權利，應根據昔日華北政務委員會頒佈之軍管理工場返還手續，速往申請返還，邁進正常之產業活動，以協力由於日軍赫赫戰果而愈益顯明之大東亞新秩序之建設，被解除之軍管理工廠計：

山西省電燈廠六，麵粉場二，（1）大谷電燈廠附屬麵粉廠（2）祁縣麵粉廠。其他六，太原汽車廠，新絳火柴廠，代縣採金廠，運城鹽廠北京製呢所，察北製革廠（北京）

山東半島 匪衆覆滅

【中華社山東○○前線二十八日電】席捲山東半島，繼續猛進中之日陸海軍部隊，自兩向共產黨匪本據進擊，村上，上村兩部隊，及海軍陸戰隊吉野日暮各部隊將大泊店（文登北方十五公里）之鄭維屏部四部分匪擊滅，一方日軍山本，池田武滿，長友，山口，田嗣各部隊於共匪主力第五支隊本據之青山，將其兵器廠及被服庫覆滅，匪牙城鋸齒牙山之覆滅已迫眉睫。

德軍收獲赫赫戰果

【中華社柏林二十八日電】據德軍方面之情報稱：此次英軍之聖那席爾上陸作戰，係第二次歐洲大戰勃發以來英軍對歐洲本土之上陸作戰中最大者，然德軍已將其上陸用船舶之百分九十五均行擊沉，其上陸部隊，亦幾乎全滅，英軍之企圖牽制上陸英軍之戰果發表如左：

【中華社柏林二十八日電】德軍司令部二十八日將反擊聖那席爾之港灣設施，並擬在羅爾阿河口上陸，然德軍立即予以反擊，俘虜敵軍百餘名。

一，英海軍以滿載火藥之舊型美國驅逐艦衝撞聖那席爾港口，德海軍乃對之予以猛擊於其尚未達到目的地前，即行將其擊毀。

一，據現在所得之報告稱：德海軍在此次戰鬥中，擊毀英國驅逐艦一隻，快速水雷艇九隻，水雷艇四隻，我方並無損害。

一，德水雷艇二十八日晨與有力之英海軍遂艦遭遇，立即對之予以命中彈數個，使其受重傷。

一，英海軍陸戰隊二十七日夜企圖破壞潛水艇基地聖那席爾[illegible]

義國潛水艇 活躍美海岸

【中華社羅馬二十七日電】義軍司令部發表，於美國沿岸水域上活躍中之義國潛水艇，擊沉敵方船舶三隻，共二萬二千六百噸，內有油槽船一隻。

杭州敵產 今日舉行移交式

【中華社上海二十八日電】日本軍當局于將所保管之敵產順次移交國府之方針之下，已將上海南京杭州方面之敵產一百七十件移交完了，此次更決定移交杭州憲兵隊管下之普通產山土地建築物等產九十九件，定于三十日在杭州之浙江省政府舉行移交式。

今日本版因稿件擁擠「中國聯合準備銀行股東常會」及「資產負債等表」未完稿暫停一日，明日續刊。

市況商情（二十九日）

金銀：北京足金 買價 [illegible] 賣價 [illegible]；天津足金 上午 [illegible] 下午 [illegible]；北京白銀 買價 [illegible] 賣價 [illegible]

證券：北京 [illegible]

麵粉：北京麵粉（每袋售價）[illegible]

大米：北京大米（每包售價）[illegible]

雜糧：天津雜糧 [illegible]

油：天津油市 [illegible]

慶祝國民政府還都華北政委會成立二週紀念

中國聯合準備銀行天津分行 橫濱正金銀行天津支店 朝鮮銀行天津支店 東洋拓殖株式會社天津支店 蒙疆銀行天津分行 天津銀行 滿洲中央銀行天津支行

華北東亞煙草株式會社 資本金六千七百萬圓 主要製品 香煙 金鷄 寶金 大嬰孩 紅錫包 天壇 燕京 紅樓 雙美女 紅旗 秋三羊 吉會 本社 北京西城二龍巷王爺佛堂 工場 北京、天津、青島、濟南 出張所 徐州、開封、秦皇島、張家口、石門、太原、濟南、保定、唐山、新鄉、連雲港、蚌埠、海州、[illegible]

株式會社永大洋行 永大製網株式會社

在華日本紡績同業會天津支部 天津日本租界春日街一九、二

華北運輸公司 天津支店

鐘紡天津出張所 鐘紡公大第六廠 鐘紡公大第七廠 鐘紡天津貿易部 鐘紡大津皮革廠

片倉生命保險株式會社 華北支社 天津日本租界旭街一九八 電話（二）三三一七番 支部 北京、青島 出張所 濟南、石門、上海、南京、漢口

華北勞工協會 天津辦事處 天津特別第三區一緯路三〇 電二一一二一三

直輸出入商 曾我洋行 天津日本租界榮街一一六 電話（二）四七五九 本店 大阪市東區伏見町四丁目 電話北濱（23）六八五六（4）

大倉洋行 天津日本租界山口街九號

諸位到天津時請趁便參觀 義商運動場回力球賽 每晚七時三十分起舉行

日華興業株式會社 天津出張所 天津佛租界七號路六十一號電話三局三八〇四 四五二五番

專售呢絨綢緞 福羅洋行 北池子南口

研究三年改良十次 一流拉鍛 電氣雷型 中西兩用鐘 天津 美利時行 總行大津法租界旭街 東馬路北口 首通 分行北京 天津 [illegible]

株式會社 高島屋 本店 天津 京都 大阪 東京 北京 張家口 支社 出張所 濟南 青島 西城 總店 室內裝飾 窗簾布 食料品 西服 日華雜貨 化裝品類 日本家具 設計製作

中國聯合準備銀行天津分行 新式花磚 啓新洋灰公司 總公司天津法租界海大道 天津裕津銀行 總行 分行 法租界北馬路 院長馬樂三 天津中國醫學傳習所 天津特別行政區廣東路福安里 本社備有鮮明書目函索即寄 天津勵力出版社劉秉臣 法租界三十號路教康里二十二號 福生藥社 天津 宏業奶粉食品公司 天津西頭如意庵前北京打磨廠萬泰店 偉迪氏娃娃寧藥廠 天津針市街 天津市茶業同業公會 天津市米業同業公會 紫垣醫院羊角瘋 天津法租界梨棧大豐里 永德藥房戒烟膠囊 天津法租界泰康商場 福善堂一品膏 天津法租界泰康商場 韓奇逢藥房 天津法租界三十號路五十五號 天津市立第一中學校 西頭鈴鐺閣 華竹綢緞店 天津法租界 分店日租界 三義金店 天津北門內 義盛西服店 天津 宏豐線店 法租界 成德厚線店 大胡同 五和線店 天津東北城角 天津新華信託儲蓄銀行 益發銀行天津支店 燕春坊飯莊 天津育才高級商科職業學校 天津中原公司 總店天津日租界 分店天津法租界 功成銀行天津支店 經理張連慶 電話（四）〇三七一 百貨售品所 天津法租界 北京王府井

建設總署

督辦 殷同
署長 周迪平
技監 三浦七郎
總務局長 魏桂岑
經理局長 周道曾
公路局長 程式峻
水利局長 嵇銓
都市局長 林是鎭
北京工程局長 徐緬唐
天津工程局長 沈環
濟南工程局長 郭顯欽
太原工程局長 張枬
保定工程局長 劉[illegible]
開封工程處長 蕭定外
徐州工程籌備處主任 王澤民
石門河渠工程處長 馬淮

北京日本商工會議所

北京特別市公署賽馬會

春季賽馬日期表
上午十時開賽（遇雨順延）

茲爲慶祝國府還都華北政務委員會成立二週年紀念三十日加賽一日

第一次 四月 三日 五日 十一日 十二日 十八日 十九日 廿五日 廿六日 廿九日
第二次 五月 二日 三日 十日 十六日 十七日 廿三日 廿四日 卅日 卅一日 六月 六日 七日 十三日 十四日 十八日 廿日 廿一日 廿七日 廿八日

赴賽馬場公共汽車在前門內棋盤街停候 入場參觀須帶徽章

本報主辦
燕京道縣知事 視察滿洲座談會（一）
滿洲一切均有驚人進展

【北京】燕京道縣知事訪滿團一行返京後，昨日上午十一時由本報主辦在北京飯店邀請該團全體團員出席，開座談會，俾聆觀感，以便介紹於華北民衆，該團出席團長燕京道尹李少微氏，秘書郭世年氏，良鄉縣知事陳中和氏，宛平縣知事韓昌平縣知事紀慶斌氏通縣知事桂泉氏，順義縣知事夏核生氏金士堅氏，友邦特務機關代表等，首由司會（本報陳編輯局長）致開會詞，嗣由李少微道尹敘述該團視察之一般情形，繼主催方面對各項問題逐一加以探詢，均經各縣知事圓滿答覆，所貢獻於華北者頗多，至上午一時許會畢聚餐，二時許盡歡而散，茲將座談會實況分別紀錄如下：

司會：各位長官：這次到滿洲回來，於百忙中光臨本報主辦之座談會，甚爲感謝，在此座談會中，能聽到滿洲新興國家的一切情形，尤覺欣幸，能將滿洲新興國家的情形，如政治建設文化，種種方面來告訴我們，並且由此可將這些情形，介紹於一般民衆，現在因爲在大東亞戰爭時期，我華北方面，地位特殊，地方上防共之責任重大，經各位長官之介紹得以瞭解友邦滿洲現況，華北現在正舉行第四次治安強化運動之時第四次治強運動的原則在東亞解放，勤共自衛，和勤儉增產三大目標邁進在華北得到良好治安區域，而所應努力者，厥爲勤儉增產，於此推行四次治強之際，要知道滿洲情形，更能使我華北民衆得以參考，所以對此會實認爲有重大之意義，甚願諸位長官指教，盡量發揮，是爲至盼，現在先請團長將滿洲協和會與政府的表裏一件和滿洲新興的概況先談一談。

視察一般情況

李道尹：今日承蒙貴社召開座談會，視察團得將此次視察所聞所見，就席報告，殊爲欣幸，惟尚未整理，謹就個人所見所感，視察資料，因返回時間倉促多所爲敘述願介紹於華北民衆。約略言之，敝團此次去滿，共計九人，爲本人及郭秘書，並友邦特務機關荻原中尉，山道囑託並各位縣知事，於十七日出發，二十七日歸來，歷至奉天，新京，北安，濱江等地，承各方熱誠接待，極爲感謝，而所獲資料，亦甚豐富，滿洲建國十年來，今與東西洋各國相較，可謂有完善之進展，尤以協和會政府，可謂充分表現政會一體之精神，完全保持政府政合，作對民之宣德達情，協和會中央本部部長，由總理大臣兼任，各省由省長，各市縣亦由各市縣長官兼任，或以行政機構爲主體，如政府下一令，則會令即根據府令而下如此暢行與政府間無絲毫之摩擦，同時，關於滿洲國之人事方面，亦極整齊，蓋歷十年來之種種訓練其事務進行之圓滑，有條不紊，洵足表現非出偶然，非一朝一夕之功能，即敝團每至一處有所探詢，所獲答覆，既簡且要，以此類推官吏及各方面之表現實令吾人可欽，除政會之外，尚有特殊會社，係根據國策一體奉行，使政府協和會及特殊社會合而爲一，三面一體，是爲最美之偉舉，此外，尤足稱道者，即滿洲國之各種數字，誠最精確，如戶口之調查，地利之測量，無論城市村屯，均屬如此，以致配給推行異常圓滑，絕非在華北各地所聞之各種揣測之詞，此乃目親親見者也，配給既毫不感覺困難，一切均更充裕，以至配給物品有送到住戶家中者，一切一切，均有數字，現更有鄰組，以十戶至二十戶爲一組，十組一班，無論日滿俄鮮籍貫人，均加入鄰組，每月開會一次，以前爲每月二日，現改爲每月八日即詔書奉戴日實行開會，此日所有機關團體均休假，以便參加鄰組會議，如住戶有各種需要要求等，均於會中解決，滿洲全國僅北安省稍有特殊，蓋該省成立僅二年，當局爲使該省與其他各省並駕齊驅，故建設上特別加緊，設立包括全省一切之建設委員會所有省內機關均亦參入其內，但與協和會並不摩擦，因協和會亦爲該會之一份子也，以群策群力而推進，因故雖僅二年，而與其他各省竟能並駕齊驅，更足令人欽羨協和會大會計分縣聯，省聯，全聯各種，均爲衆議統裁性質，全聯開會時，各大臣一律出席，親切懇摯研討，如一家庭然，至於鄰組，大臣亦須加入，但加入鄰組後，在鄰組中並無其大臣之地位，僅有其鄰組中之本身地位，如此，彼此親切研討，其進展自屬迅速，以上即此次視察一般之概況，華北自事變以來，百業猛進，此次視察滿洲國，所得足資爲我華北借鏡者殊多，當一一貢獻報告，俾資採納及參考，圖爲出席本報主辦之座談會全體人員（20）

慶祝國府還都政會成立二週年

青少年團閱團式及體育大會 昨在先農壇熱烈舉行
松崎特務機關長致懇切訓詞

【北京】北京特別市公署爲慶祝國民政府及華北政務委員會成立二週年紀念特於昨（二十九日）日上午十時，在先農壇公共體育場舉辦全市青少年團閱團式及體育表演大會，參加者，除各長官親臨主持一切外，各校男女生亦達一萬餘人情況異常熱烈，準時開會，首舉行京市少年團團員入場分列式，由警局樂隊在前導引，各校選手精神煥發，步法整齊，繞場一週，全體即集中司令台前舉行昇旗典禮，後由會長代表王養怡局長致開會詞，說明此次體育表演大會舉辦之意義，及協力大東亞戰爭友軍所收獲之赫赫戰果，次由松崎特務機關長致懇切之訓詞，並對全體選手分列式步法之整齊，頗爲贊許，最末由市立師範學生申廷秀代表全體選手宣讀祝詞後，即告禮成，於十時四十分開始各項表演，首爲全體選手之合同體操，再次舉行男女各組之田徑賽及騎馬戰表演新舊之市立八中，十中及女四中女五中等更加努力各校分別獲得優勝，全部表演項目，至一時許始行競事，當即舉行閉會式，茲將昨日各校田徑比賽結果錄左：

（男高一千五百公尺）一、劉雙秀（北方）成績四分四十二秒。二、馬成斌（北方）。三李士偉（大同），四、李余慶（北方）。

（男初八百公尺接力）一、志成中學，成績一分五十六秒二，成達中學，三，孔德中學四，崇存中學。

（男高一千六百接力）一、市立八中，成績四分三秒二，市立四中，三，市立十中，四，市立六中。

（男初八百公尺）一、趙鍚，（二中）成績二分二十六秒九，二，王玉鑠（八中），三，崔文林（北方）四，韓洸（九中）。

（女高四百公尺接力）一、市立女四中，成績一分八秒，二，市立女五中，三，市立女六中四，孔德中學。

（女初四百公尺接力）一、北方中學，成績一分七秒，二，志成中學，三，春明女中，四，燕京中學。

（男小四百公尺接力）一，北方小學成績五十八秒，二，西觀音寺小學，三，分司廳小學四，樂家園小學。

（女小四百公尺接力）一，新鮮胡同成績一分十三秒二，東單牌樓市小學，三，春明小學（11）

圖說（一）少年團檢閱[illegible]

中日健兒三百餘人參加 馬拉松比賽大會
電電菅原哲四郎榮獲冠軍

【北京】北京日本陸上競技協會，爲慶祝國府還都及華北政委會成立二週年紀念，特於華北政委會，特務機關，北京日本居留民團，華北體協等各機關後援之下，昨日舉行，西直門萬壽山間，馬拉松比賽大會，以示慶祝，於十一時起始舉行，至下午一時後始行全部競事，結果菅原哲四郎獲個人冠軍，華北電電獲團體總分第一，華人方面參加者以師大高世民最爲優秀獲得個人第四名，茲誌大會情形於下：

前夜晚細雨揭輕塵，昨日的天氣，乃更于晴明之中，深邃的蔚藍中，流露出一片春意，雖然在舉行之際，是有着微風蕩漾，然而在剛被雨洗刷了的西郊道上，這微風是不會揚塵，那麼騎者輕快，使每個選手在初試身手之際，就覺到這樣的天氣與這樣的環境，是可以獲得優好的成績。

在十時半西直門內外，都集滿了一些中日的參加選手，大約有三百多人，數目是那麼衆多的，快到十一時，大會的職員把一切選手的號碼及注意事項，都分發與告知了這些選手于是，在十一時半，一聲槍響，這三百多名的選手之中，有中日的第一流選手，也有剛從事練習於長跑的人們，有身強力壯的健兒，也有稚齡的幼童，所以，在出發之後，跑了並不甚遠的路程，就已有顯着的分別了，山田一郎與鵜野喜一，和師大的高世民，彭志銘，北方于連奎，志成的張文鍔，都居前先導，其次則是師大李世樸，李洋，李占元，陳啓東，和近藤鐘之助等也沒有落後，而扶小的一羣小朋友們，就有一些望塵莫及之勢了。

過萬牲園到五塔寺，到快抵達海甸時，菅原，在實力優厚之下，已經超群了，而居於首位鵜野喜一，落後在三四十米的路程，去歲的冠軍山田一郎，却是居在第四位的樣，而師大的高世民，此時已經超然前進，與山田相差甚近了，這時候，最末的選手，已早就落後在很遠很遠了。

路程是愈發近了，萬壽山的青翠顏色，與紅垣碧瓦的建築，已經遙遙在望了，選手們的心裏，更爲興奮起來，速度立更加速了，然而先後的次序，都是由過了海甸以來，永未變動，高世民雖然幾度平衡山田，而却終未趕過，結果是萬壽山的前門到了，大局定矣，菅原哲四郎以三十九分十三秒的成績獲得第一，而最末的抵達，則却超過半小時以後了，最可喜的而最可佩的，便是那二十幾個年才十二三歲的小朋友們也都跑完了全程的。

全體到達之後，由民事處學務課長村原在知春亭發獎及訓詞，大會乃行閉幕，分別遊園之後于下午四時，乃全體乘車就歸途，一場盛會，圓滿結束，茲誌大會成績于後。

大會成績 一，菅原哲四郎（電電）三九分十三秒，二，鵜野喜一（電電）四十分二四秒，三，近藤鐘之助（內二）四一分四十秒，四，山田一郎（內一）四十一分二秒，五，高世民（師大）四十一分十秒，六，于連奎（北方），七，張文鍔（志成），九，橫山健吾（華交），十，車和幸，（華交），十一，余谷一郎，十二，張彤書（六中），十三，郭守禮（華交），十四，沙田，十五，篠本，十六，小鈴，十七，根本進，十八，松本五三郎，十九，彭志銘（師大），二十李世樸（師大）。

團體總分 一，華北電電，二，內一區，三，華交，四，北方。（21）

華交表彰愛護村長
今日舉行慰問演藝大會

【北京】華北交通公司，爲獎勵愛護村之愛護，實平素勞苦之愛護村長，以及愛護村出力人員起見，特定於今日（三十日）假東安市場吉祥戲院，召開愛護村長慰問演藝大會，有電影以及各種演藝等，同時並表彰各愛護村功勞者，茲錄各愛護村功勞人員名細如下：北京個人五，團體一，新通州個人四，團體二，長辛店個人四，團體二，保定個人六，團體二，石門市個人八，團體三，順德個人六，團體三，[illegible]個人三，團體二，共計個人三十六，團體十五。（7）

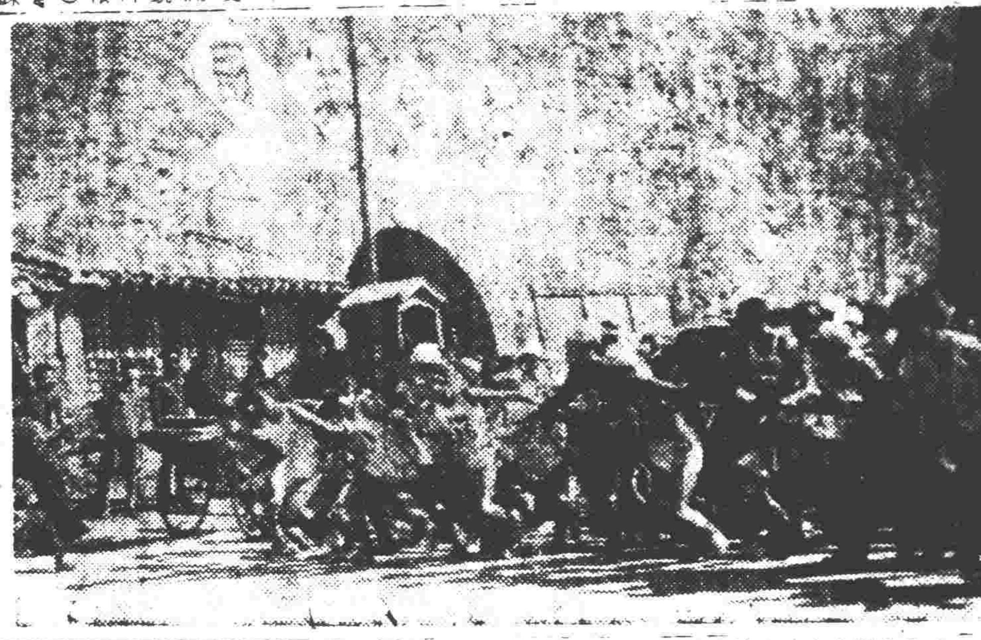

【北京】日本體協主辦之[illegible]

濟南官民一致慶祝

【濟南】山東省政府及濟南市政府，規定於國府還都，華北政委會成立二週年之三十日，官民一致舉行慶祝，濟南男子師範學校，二十九日午前十時半，於該校舉行二國府還都華北政委會成立二週年紀念青年辯論大會，以激昂青年之意氣，嶧縣亦決於慶祝日，開始全縣民衆[illegible]運動。

協力四次治運
華北廣播協會 特組實話放送委會

【北京】華北廣播協會，鑒於第四次治安強化運動已於今日（三十日）開始，爲謀所屬北京電台實話放送節目實施上之積極，及力求圓滑起見，特組織華語放送治安強化運動委員會，共八選已全部發表，計：委員長沈宗漢，幹事傅惜華，委員武鴻謙，吳逸民，葉泉，陶功策，古柏年，樂放之等云（2）

介紹一品寶
[illegible]市前外勸業場二樓大和堂

華北電影股份公司 昨邀電影院主會議
高田大尉講解治運意義

【北京】華北電影股份有限公司前日正午起在該公司製作所召開全華北各電影院主會議，計出席者有北京，天津，濟南，青島，太原，開封，新鄉等六十多人，首由長橋庶務課長致開會辭，渠亞平董事長致辭，講述大東亞戰爭開始後，英美侵略主義消滅等，次由華北軍報道部高田大尉關於第四次治安強化運動意義目標，講解繼由政委會情報局長林文龍氏講演協力大東亞戰爭必勝，國人應盡義務等至下午三時餘一同攝影並餐更由北村常務董事代開會辭，然後共觀試映當日開會情形之電影，[illegible]影場製作情形，至午後六時，盡歡而散（外）

今日慶祝行事

【北京】今日（三十日）爲慶祝國府還都華北政委會成立二週年紀念第二日，本市各機關紀念實施之行事，預計有：（一）王委員長分向各關係方面拍發謝電，（二）並訪問日本陸軍最高指揮官，興亞院連絡部長官，日本海軍武官，日本大使館參事官，滿洲國大使館參事官表示謝意，上午十一時在懷仁堂舉行慶祝式典及茶會招待中日滿各要人及盟邦代表，晚七時在懷仁堂招待前項要人舉行慶祝晚餐會，（三）新民會市總會上午十時，召集所屬全體職員，舉行慶祝式典並向日滿政府拍發感謝電報，（四）市公署上午十時，在該署大禮堂召集科長以上之職員，由市長訓話，（五）學校團體上午十時起，分別由校長或代表者，舉行訓話，（六）市教育局對管轄下新接收之英美系各學校，於上午十時派遣特別講師講演，（七）賽馬大會特別加賽一場，（八）陸軍病院演藝慰問，上午十一時（清華班），（九）下午三時（六條班），（十）下午二時在太和殿舉行慶祝民衆大會及孝子節婦表彰式，參加人員約五萬人，使參加各團體，分別於市內作團體遊行，遊行時附以樂隊，五色旗標語等（十一）[illegible]（十二）[illegible]中央公園由華北演藝協會及新民會分別擔任，舉行議天電影及音樂遊藝大會，情況之火熾熱烈，當在預料中云（5）

郝鵬前日赴寧
出席還都慶祝大會

【徐州】蘇淮特別區行政委員會郝鵬氏，以本月三十日爲國民政府還都二週年紀念之日，合徐市及各縣擴大慶祝，外，郝氏並於二十八日搭南下快車，赴南京出席慶祝大會云。

日鮮籍學生入學
須經由教育局通知

【北京】京市教育局，爲日鮮籍學生入學事，昨再通令所屬市私立中小學校，略謂中前令此後凡日鮮籍學生入學時，如不經該局通知一律不得收取云（5）

華北實施四次治運後 魯省展開積極活動
唐省長在濟市青年會館講演

【濟南】當第四次治安強化運動，將於全華北展開之際，山東省自由唐仰杜省長，以無線電向全省民衆廣播，講演實踐「解放東亞」，「勤共自衛」，「勤儉增產」三大目標之後，中田聞間，於濟南市青年會館，[illegible]

新民會中央總會 宣揚四次治運意義
今日起由各科長輪流廣播講演

【北京】新民會中央總會，以第四次治安強化運動，業已開始，爲使全華北民衆明瞭實施之意義起見，決自今日起，輪流由各科長廣播講演，茲將日期及主講人錄次：（一週）三月三十日，三十一日，宣傳局第一科長張子鈞，四月一日，二日，宣傳局第二科長黃道明，四月三日，四日宣傳局第三科長曲傳政。（二週）四月六日，七日，政治局第一科長向慕純，四月八日，九日，政治局第二科長陳之安。四月十日，十一日，政治局第三科長胡松坡。（三週）四月十三日，十四日，組織部第一科長陳紹[illegible]，四月十五日，十六日，組織部第四科長王長青。四月十七日，十八日，事務部文書主任趙聖白。（四週）四月二十日，二十一日，人事局第一科[illegible]，四月二十二日[illegible]，四月二十四日[illegible]

武俠長篇 琥珀連環
徐春羽著 任率英繪

第二回 破琍兵萬衆齊心 碎漢賊百黎協力 （廿四）

葛大翔一擺手道：「知道了。」王開甲諸兵退下，葛大翔向鄭王二位道：「如今事已緊急，幸而姓陳的拿到，我們趕緊就問，從他口裏打聽出來准信，我們就可以預備了。」王大明道「既是這樣，我們就趕緊問吧」葛大翔道：「先別忙，咱們預備預備，無論如何，今天也不能便宜了他。」當下向站堂的差役道：「你們趕緊把『八樣錦』全都給我預備了聽用。」差役答應一聲，自去預備。葛大翔又向方小唐道：「按你所作所爲，本應斬殺不赦，念你大良尚在，堤護陳某有功，饒了你的死罪，從今以後，要往正路上去，如果再犯在我手裏，可是定要你的狗命。」葛大翔說了一句，方小唐答應一句。葛大翔說完，方小唐磕頭如搗蒜道「老大人方小唐一時無知，險遭滅門之禍，老大人筆下超生，不咎既往，方小唐雖粉身碎骨，難保萬一現在強敵臨境，處處用人方小唐雖說無才無能，却願追隨老大人鞍前馬後，效勞當份差，以贖前罪，不知老大人肯其收留不肯？」葛大翔雙手一拍道：「好！勇於自新，便是有骨頭的漢子，本鎮非常高興，許你在我營裏當差，動勤筆墨海寇平定我必重用你。」方小唐又磕了一個頭道「謝謝大人栽培。」他才站起來，夏煒校跪扒半步道「老大人你老大人連小人也收下吧。」葛大翔一橫眉道：「夏煒校，本鎮酌你唱的快歌，已然知道你是一個有用的人才，却怎生混到這樣？」夏煒校道：「老大人明鑒萬里，小人生長優裕之家，享過安樂之福，書雖念得不多，却也能做個三篇文章，兩篇策論，只是運乖時舛，家道既是中落，功名更是無分，旁人時常慢鄙，反而激出小人的怠惰之性，便沉緬烟酒，不思再行上進，自從強人侵擾，便想振作，爲國爲家，幹出一點事業，所以才向方小唐獻計捉住陳勸綬，只爲得見老大人，求個寸進這便是一片誠情絕無虛假之處，還求老大人格外提拔才好」葛大翔道：「好果然人人如你存心，定海必可無患，現在也准你隨營當差聽候遣派。」夏煒校也磕了一個頭，站起來跟方小唐往旁邊一站。這時候堂上就亂了，二三十個差役，不住往來，你抬一樣，我抬一樣，穿梭一般的布置半天，夏煒校不明白方小唐明白，一看又有自己那天穿的鐵鞋在內，不由順着腦袋往下流汗，准知道是要收拾陳勸綬。果然，差役把東西預備齊了，請安報齊。葛大翔向鎮壽看了一眼，差役就過去了把關兒一鬆，從裏頭揪了出來，陳勸綬從地上到現在，足有四個時辰，一點大日見不着，一點人聲聽不見，又不知道到了什麼地方，也不敢喊，如今揪關兒一鬆，以爲到了地頭，一邊翻身一邊道「你們二位可真可以，我都快悶死……」說到半句，一看不是山窪子，是大堂上，就知道事情壞了，底下也就不言語了，葛大翔一拍驚堂木道：「陳勸綬，你怎敢勾通洋人偷取定海，你也是中國的父母，爲什麼這樣無羞無恥，不怕王法，你今天說了實話，我看在敵情緊急，饒過於你，你要執迷不悟，不但皮肉痛苦，你這一輩子也不用再打算活動了，」堂上差役也跟著一陣喊：「說！說！」陳勸綬這時候他雖然知道是方小唐把他賣了，他心裏可有准主意，他一點現在已竟落到外國人手裏，至遲今天夜晚，他們必來，我只要能挺過這一時，底下你們就認我了，我要把實話一說，就是外國人來了，也得不了勝仗，那時候可就苦了，心裏道末一想，隨把牛步嚥下：「大老爺，我說什麼？」葛大翔一聽，他不肯說，便把手裏驚堂木又一拍道：[illegible]

北京中央廣播電台

三月三十日（星期一）
八時三十分，新民體操。
九時三十分，修養講座，論語。
九時三十分，國民政府還都二週年慶祝典禮實況，由南京轉播。
十一時五十分，商情行市。
十一時，慶祝國府還都二週年式典及茶會之實況。由懷仁堂中繼實況。
十二時，報時，唱片。
十二時二十分，新聞，職業介紹。
十二時十五分，相聲，上山求子，張傻子。
十三時，單弦，卓二娘，沈雲程。
十三時三十分，唱片。魚肉蔬菜行市。
十三時三十分，評書，水滸傳。
十四時，實況，由太和殿中繼慶祝民衆大會並孝子節婦表彰式實況。
十四時三十分，新聞。
十四時五十分，演講（對愛路村放送）
十五時，瞰子，湘子拜壽，馬[illegible]
十七時，新聞。
十八時，兒童時間：西洋樂器鋼琴獨奏樂，北京口小學。
[illegible]
十九時，北方中學，[illegible]
二十時，京劇[illegible]
二十時四十分，京音大鼓[illegible]
二十一時，新聞，時事解述。
二十一時三十分，北板大鼓。
二十二時，[illegible]報時，新聞，解說。
二十二時二十分，京劇[illegible]
[illegible]預報節目

慶祝國民政府還都 華北政委會成立 二週紀念

冀縣公署 知事 董翰臣 會長 曹學純

冀縣公署警察所長 喬木

冀縣公署警備隊 副大隊長 張子耀

新樂縣公署 知事 柳子東 首席參事 森保三

河北省冀南道公署 道尹 薛興甫 首席參事 坂田德治郎

石門市場股份有限公司 理事 裴秀峯 常務理事 劉序臣 理事 高雨田

石門市商務會長 劉序臣

河北省順德道 道尹 王季章 首席參事 坂田稔

河北省石門市公署 市長 張格 首席參事 加賀美精琿

新民會定縣總會 首席參事 小川長夫 正會長 趙汝笙 參事 治部

定縣縣公署 縣知事 趙汝笙 首席參事 小川長二 輔佐官 川村壽夫

石門石炭共同販賣組合 組合長 趙修身 副組長 田任冬之助 理事 出口憲政 監事 金光冠夫 監事 王五 事務長 桶谷省吾

邢台縣公署 知事 張棟 顧問 本內君明

石門禁烟局局長 鮑立鉉

[illegible]

濟南市市長 朱桂山

雁門道道尹 雁門道乙種警察教練所長 高步青

太原統稅局

太谷縣知事 新民會太谷縣總會長 武克恭

平遙縣知事 新民會平遙縣總會長 趙景桐

霍縣知事 新民會霍縣總會長 張涇川

趙城縣知事 新民會趙城縣總會長 李慎書

太原縣知事 常毅夫

陽曲縣公署知事 王佐

蒙疆銀行 總行：張家口堡內關西 營業處：張家口長清路 [illegible]同

山東版

各界人士，如訂閱本報者，或惠登廣告者，請向下列本報各支社接洽：濟南總支社 濟南二大馬路緯一路 青島支社 魯東總支社 烟台市

國民政府還都 華北政委會成立 二週年
魯省熱烈展開慶祝
各項辦法業已規定實施

【濟南通訊】山東省公署，以三月三十日，爲國民政府還都，華北政委會成立二週年紀念日，爲表示慶祝並對華北全民，使徹底認識新中國，尤其華北之躍進發展，乃由於中日協力合作之結果，同時並宣揚大東亞戰爭，係華北突飛猛進千載良機，應以堅強決意，徹底致力於東亞解放，剿共自衛，勤儉生產，以克盡剿共及兵站基地之使命，而府慶祝之意義，爲此除通令各市縣屬於三十日至三十一日，舉行二日擴大慶祝外，濟南方面，自二十八日起，爲闡揚慶祝意義，喚起人民之自覺，張貼標語，懸掛佈幕，高搭花牌樓，及宣傳塔，二十九日全市一律懸旗，偏貼大壁報，放映慶祝露天電影，實施娛樂場所講演，各機關學校，工廠，團體舉行慶祝講話會，青年學生舉行慶祝辯論大會，省長紀念廣播，三十日爲慶祝大會，上午十時在省署大禮堂舉行慶祝式典，下午一時，唐省長訪問友邦各機關，二時在城內皇亭舉行民衆慶祝大會，由省市民，同時參加，並將民衆大會開會秩序如下：一，開會，二，全體肅立，三，奏國樂，四，全體向國旗行最敬禮，五，爲建國及大東亞戰爭陣亡將士默禱，六，致開會詞，七，各機關長官致祝詞，八，宣讀致各方謝電，九，呼慶祝口號，十，閉會，並備各項遊藝，藉示慶祝之意云。

婚禮暫行儀式
青市署訓令所飭遵照

【青島通訊】華北政務委員會，前據內務總署呈請，將所擬婚禮暫行儀式通行華北，准由各省市先行依照試辦，俟有成效，再予轉呈建議等情，特訓令青島特別市公署遵照，市署奉令後，已轉飭知照，茲將訓令列次：

訓令 爲訓令事，案率華北政務委員會第九八八號訓令內開，爲訓令事，案據內務總署呈，爲擬請將所擬婚禮暫行儀式通行華北，准在，國府未頒定禮制以前，先行試辦，並擬懇轉呈國府作爲建議案，檢呈儀式，請核示等情，查核所擬婚禮暫行儀式，簡明賅洽，尚屬適俗易行，應准由各省市先行依照試辦，俟辦有成效，再予轉呈建議，除指令並分行外，合行抄發原呈及儀式，令仰該市署遵照，並飭屬一體遵照等因，附抄原呈一件，婚禮暫行儀式一件，奉此，除分令外，合行抄發原呈令仰遵照，並飭屬一體遵照此令。

綠化運動 官民實施灌溉

【寧河通訊】本縣全體官民，爲期本縣童山曠野，均成綠化後，已於本月八日舉行全縣綠化運動民衆大會，實施普遍植樹，現已時當春暖，氣候乾燥，特通知各機關團體一致總動員，實施灌溉，此後每隔三日對栽之樹灌溉一次，以期全數成活云。

東臨道署派員 視察恩縣縣政

【恩縣通訊】東臨道公署爲謀道區治安之強化，庶政推行之迅速，特分遣視察班赴各縣視察，二十二日該視察班第一組由主科長，偕同隨員，由夏津莅恩，對該縣一切政務，均作詳細之指導，尤對辦理保甲戶籍及食糧增產等工作特別注意，視察畢即轉道赴平原云。

陽信縣日趨明朗 縣政建設極完備

【陽信通訊】陽自今縣知事蒞任以來，迄今三載，治績卓著，一切縣政建設，均見進展，地方治安，日趨明朗，茲將其建設事項，略誌如下：

臨邑縣教育進展 召小學校長會議
訓示小學教育重要

【臨邑通訊】臨邑縣知事張光倫，自蒞任以來，對於教育，極爲重視，茲爲推進小學教育，並使教員徹底明瞭大東亞戰爭意義，特召集全縣小學校長開會議，計到校長……

二屆集團結婚 青市即將舉行

【青島】青島特別市公署，曾於去歲秋季舉辦第一屆集團結婚，結果極爲圓滿，頃更爲求結婚者之予以方便起見，特舉辦第二屆集團結婚，其辦法與第一屆相同，聞將於近期舉行，市民如欲參加者，可速往市公署社會局禮教科報名云。

魯省署舉行第三次 模範地區縣政會議
對縣政推進均有詳密研討

【濟南通訊】山東省公署，爲謀縣政之推進，於第四次縣知事會議後，於二十七日上午十時，在省署大禮堂舉行本省第三次模範地區縣政會議，屆時計到省長顧問各廳長秘書長關係各道道尹，模範二十縣縣知事，各廳處重要職員等三十餘人，如期開會後，首由張民政廳長致開會詞，繼由唐省長訓示，詞均懇切，再次爲張民政廳長說明模範地區工作要點，並由建設廳長說明食糧增產計劃要點，對模範地區縣政之推進，均有詳盡之指示，最後爲縣知事報告，並由各縣知事盡量提出，共同加以討論，均有充分之解答與表決，至是乃圓滿閉會，茲將張民政廳長開會詞及省長訓示錄後：

張廳長開會詞

今天本公署舉行模範地區縣政會議，有關係的各道道尹，各縣知事，均屆時出席，省長，顧問，亦均蒞臨指導，星五得隨長官暨各廳處同仁之後，參加會議，不勝榮幸，本年全省縣知事會議，已於前昨兩日舉行，各道尹亦均參加，復於今日繼續召開模範地區縣政會議，其目的是在重新說明模範地區工作要點，及引起各縣知事對本身職責之注意。

本省劃歷城等二十縣，爲模範地區，原爲便於企劃推進起見，在各模範縣一切政治，自應當比較其他各縣加強向上，各縣知事之職責，亦自加倍繁重，無待贅言，惟研討不厭求詳，籌思可以廣益，所以這次會議項目雖簡單，意義實重大，所有工作要點，當俟省長訓示後，再由星五分條說明，藉供參考，希望各位道尹，各縣知事，盡量發揮意見，互相商討共謀縣政之推進，以達成圓滿之模範縣政，備謝本日會議之意義與目的。

唐省長致訓詞

今天本公署召開模範地區縣政會議，模範地區關係七道道尹二十縣縣知事，均出席參加，本省第四次縣知事會議，昨甫舉行完畢，特於本日繼續召開……

東臨道署將設立 聯立師範講習所

【濟南通訊】山東省公署，據東臨道尹呈爲遵照本省第二次知事會議教育行政會議決案及第三屆教育行政會議教育指示事項籌辦東臨道聯立師範學校，並擬具該校各項章則，組織校務促進委員會……

結核病爲害甚鉅 市民應嚴密預防
濟市署印告市民書散發市內

【濟南通訊】濟南市公署，因鑒於結核病之爲害人類，爲喚起市民之注意預防，特舉辦結核預防宣傳週，實施擴大宣傳，爲期確保市民健康，謀國家之興旺，印製大批告市民書，散發市內，對結核病意義病原，病狀，治療，及預防各項，解釋甚詳，以期達成有病者速治療，無此病者，注意預防，則個人之健康，國家之興旺，有厚望焉。

告市民書

本署有鑒於此，所以特舉辦結核病預防宣傳週，自三月二十七日，至三十一日，爲實行期間，茲將結核病的意義，病原，病狀，治療，預防，各項，簡單向大家說明，有此病者，從速治療，無此病者，注意預防……

（一）結核病之意義……（二）結核病的原因……（三）結核病的病狀……（四）結核病的治療……（五）結核病的預防……

保護洋灰磚步道 嚴禁運貨車通行

【濟南通訊】爲早日完成大濟南都市計劃，甚於該市民便利上步行者，以致洋灰磚破碎，而改進之洋灰磚步道，本市經四路經三路緯六路間，及緯二路緯一路小緯六路間，均已修築完竣，市民莫不感覺便利，近以該步道洋灰磚，多有破損不平及傾面破裂者，考其原因，由於沿步道之商民，傾水於步道之上，以致滲入灰土，冬季結冰，膨脹隆起，春暖冰融土鬆，又復降下，以致高低不平……

謀產業經濟之開發 將召開經濟懇談會
地方委員會委員業已規定

【濟南】爲確立華北經濟參戰體制，加速實庫山東堅實之開發，資省內產業經濟之發展，並謀中日經濟界緊密之提攜，促進經濟關係官民之融洽，爲目標之東亞經濟懇談會，華北本部山東地方委員會之組織，與該會華北本部主辦之山東省官民經濟懇談會籌備工作，依華北本部委員，與中國方面商會，日本方面工會議所首腦……

東阿縣警備隊 大舉討伐匪巢

【東阿通訊】本縣第二區清平鄉，地處東平，東阿兩縣交界……

視察保甲狀況 東臨道派員赴夏津

【夏津通訊】本縣治安早經確立，頗稱圓滿，全縣保甲戶籍編查完竣，日昨道署派第一科長來縣視察辦理保甲情況……

慶祝國府還都政會成立二週年紀念

中日名士夫人大會特輯

大會節目

本市新聞協會，爲慶祝國府還都及華北政務委員會成立二週年紀念，特主辦中日名士夫人大會，以示擴海同歡之意，地點在北京飯店，時間爲中華民國三十一年三月三十日下午六時，茲分誌其節目如下：

（一）開會

（二）奏樂

（三）主席致詞（文另載）

（四）來賓答詞（同上）

（五）遊藝（次序臨時無定）

（甲）話劇（繁榮之趣）……燕美劇團演出

（乙）唱歌……師大附小合唱

（丙）音樂……北京生活學員演奏

（丁）清唱（一）慶還都 時調，女伶吳素秋唱。（二）南北合 河南墜子，女伶梁愛娟唱。（三）華北好 時調，女伶梁小鸞唱。

（戊）國樂（五音聯彈）。

（己）京劇（四郎探母）張君秋飾鐵鏡公主，紀玉良飾楊四郎，于蓮仙飾蕭太后，姜妙香飾楊宗保，張春彥飾楊六郎，李多奎飾佘太君，任志秋飾四夫人，蕭長華飾大國舅，蕭盛萱飾二國舅。小放牛（杏花村）言慧珠飾村女，閻世善飾牧童。

音樂、

一合奏

自由學園北京生活學校兒童生活團王淑芳等十五名。

二日本語唱歌

一「朝の歌」

二「夜の歌」

（玩具の兵隊の行進曲）

朗讀

自由學園北京生活學校白英等五名。

話劇 繁榮之趣

（獨幕喜劇）梗概 北京燕美劇團演出

演員表

男客人……白冠

女客人……常曉湘

房東太太……劉玫

房東小姐……章秋漢

女友……黎梅

警察……張德

改編……李爾時

導演……范李

裝置……章大名

監督……

劇情梗概

北京自國府還都，華北政務委員會成立以來，市面日見繁榮，已造成了「幸福的北京」，四方人士，都想住在這個繁榮的都市裏，因此有了人滿之患的都市，房子便成了一件令人着急的事……

唱歌：

一，慶祝歌

二，保衛東亞 合唱（全上）

三，蝶戀花

四，興亞進行曲 合唱

四郎探母概略

主席致詞

新聞協會常務理事 陳重光

諸位先生：

今天是國府還都及華北政委會成立二週年紀念日，新聞協會特假這個佳節，邀約中日名流仕女，舉行今晚的遊藝大會，承蒙各位撥冗光臨，新聞同人，不勝感激之至！……

來賓答詞

女子西洋畫學校校長 熊唐守一

諸位先生，諸位夫人：鄙人今晚很榮幸的參與北京新聞協會主辦的慶祝國府還都二週年，華北政委會成立二週年的中日名士夫人大會……

五痨七傷

五痨七傷，其實爲腎虧所致，治五痨七傷，得人法…… 若素 胃腸營養

若素製藥公司 本外埠各大藥房均售

北華戲院 喜彩蓮 花雯 / 吉祥 尚雲祥 / 中和戲院 榮春社 / 華樂戲院 乾坤 門法 / 開明戲院 荀慧生 / 三慶戲院 徐東明 侯玉鐵 吳素秋 / 廣德戲院 洪羊洞 梁韻芳 / 長安大戲院 李萬春 張 武松 甘露寺 / 慶樂戲院 李萬春 / 慶樂戲院 唐王遊地獄 濟公傳

中華人壽保險股份有限公司

保險方法 與衆不同 利益均沾 至尤至公

福壽彩票 無一落空 一陽來復 人壽年豐

株式會社 松坂洋行

營業品目 棉布，絹人絹，毛絲，毛織物，生活必需品，東西洋雜貨，電氣器具，...

北京出張所 石門出張所 青島出張所 商邱出張所 濟南出張所

SANKYO 三共

靈痔下斷 DUCREYN

東洋製紙工業株式會社

製紙及原料

本社及工場 天津縣灰堆 取締役社長 小田萬藏 專務取締役 清水太郎 常務取締役 竹內彖藏

前門東洋紡

綿製品，綿布，加工精製品，純絲製品，精麻

北京市外一區前門大街一號 電話南分局二一五九番

慶祝國民政府還都華北政委會成立二週紀念

河北省塘大警察署 署長 陳翔

河北省水上警察局 局長 吳隆盛 專員 貞子松次

塘大警察署 特務課長 王竹章

寧河縣第四區河頭自衛團

第四區團長 李鳳岐

華北勞工協會塘沽辦事處 主任 佐薙

塘沽商會 會長 張 副會長 關

塘大警察署三分署長 劉

塘大警察署第一分署長 高

塘大警察署第二分署長 齊維明

新民會津海道塘大辦事處 主任 田邊卓郎

塘大警察署第四分署長 金慶英

東大沽鄉公所 鄉長 李仲元

東大沽商會 會長 文吉字

通縣知事 金士堅

家庭電影所

樂天居士批命

上海 柯爾登藥行